臺灣日日新報
夕刊
六月十二日

マツダ眞空管

松岡外相宮中に參内

日蘭會商に關し奏上

【東京發同盟】松岡外相は十二日午前九時三十分宮中に參内　天皇陛下に拜謁仰付けられ十一日の日蘭會商に對する政府最高首腦部會議の經過並びに帝國政府の最高方針其他當面の重要諸問題に就き委曲奏上、種々御下問に奉答、同十一時五分御前を退下した

不遜態度默認せず
我主張貫徹に邁進

日蘭交渉　代表引揚後の方針

【東京發同盟】我が芳澤代表の半歳に亙る努力にも拘はらず日蘭經濟交渉は蘭印側の頑迷な態度に依つて我が平和的經濟的の公平な立場は全く蹂躙され去る廿六日の芳澤ファン・モーク會談に於ける蘭印側の回答は我方として如何に譲歩するも到底話を進める譯には行かぬものであつた、依つて帝國政府は芳澤代表の請訓に基き十一日最高首腦部會議を開き代表引揚げ回訓に決定した、蘭印が自己の利益擁護に汲々たる餘りヒステリックな態度を取ることは昭和十一年の日蘭會商以來のことであるが今次大戰以來は益々この傾向は深くなり帝國政府が東亞共存共榮の平和的方針を或は聲明に或は現實的行動に示して來たのに對してもこれを曲解せず平和的なるべき經濟交渉に英米等の外力を誘引してこれを牽制する等總ゆる策謀を繞らし果して蘭印は當初より交渉する意思があつたのか否かを疑はしめる印象さへ受けるに至つた、然し、推測される如く愈々我が代表部の引揚げとなつてもそれは日蘭交渉の斷絶を意味するものではなく蘭印側にして反省を求めざる限りこれ以上折衝を續ける事は無意味であるから暫らく交渉を中絶せしめると云ふ見地に立つものと見られるが帝國政府としては

一、日蘭兩國は地理的にも亦資源開發、物資交流等の點より見ても共存共榮と云ふ自然の運命的紐帶に結ばれてゐるもので假令代表が引揚げても蘭印の不遜なる態度を默認するものでない

一、代表引揚げとなり交渉が中絶すれば如何に蘭印側に不利益を齎すか如何に日本との提携が必要であるかが痛感されるであらう

一、芳澤代表の歸國が現地報告並びにその意見具申を聽いた上で國際情勢を冷靜に判斷し大局的見地に立つて飽くまで帝國の主張主張の實現に邁進する方針であることに變りはない、蘭印はこの點を特に銘記すべきである

と爲し芳澤代表への回訓の本旨もこの點にあるものと推測される

あす帝國の所信發表

【東京發同盟】蘭印側の新回答に對する帝國政府の回訓方針は十一日の政府最高首腦部會議において決定を見、外務省において案文調整中の所十二日午前完了したので直ちに芳澤代表に發電した、仍て同代表の手許に回訓の到着を待ち十三日中には回訓内容と共に帝國政府の所信を中外に發表する事となつた

……の前途には幾多の困難があるが我國はこの際ひに最後の勝利を得る固き決意と確信がある事を强調した趣旨である

自動車工業統制會社法案

東亞共榮圏自給自足へ　來議會に提出されん

【東京發同盟】日滿を通ずる自動車工業の確立は高度國防國家建設の緊急な要請たるに鑑み東亞共榮圏において自動車の自給自足を目標として自動車工業統制會社設立に關し協議を進めてゐた所、この程商省の意向大體一致し右會社の設立は近く具體的に表面化するものと見られるに至つた、而して新會社設立案の最後的決定までには尚相當の時日を要するものと見られるが目下關係方面で研究されつつある所に據れば右の統制會社は政府出資の國策會社として來議會に自動車工業統制會社法案（假稱）を提出せんとするものでゆくゆくは日滿以下の日本國策會社を……

技術院設置

定例次官會議で説明

【東京發同盟】十二日の定例次官會議は午前八時より首相官邸に開催、星野企畫院總裁……

帝大總長會議

【東京發同盟】帝大總長會議は本日……

各帝大總長に御慰勞の御陪食を賜ふ

【東京發同盟】天皇陛下には十二日正午豐明殿……

重光駐英大使　英首相と懇談

【ロンドン十一日發同盟】近く歸國の途に就く重光駐英大使は十一日午後六時チャーチル首相の招請に依り首相官邸を訪問四十五分間に亙つて懇談した、席上チャーチル首相は重光大使に對し……

米軍隊、罷業飛行機工場を强制接收

アメリカ第十六陸軍は十一日罷業中のノース・アメリカン航空會社イングルウッド工場（ロスアンゼルス郊外）を强制接收した（寫眞は同會社を接收發表する連邦軍隊と步兵部隊の一部）…臺灣日日同盟特約寫眞

全國經濟實務官會同

統制經濟の實情を研究

【東京發同盟】司法省では十二日より十四日まで三日間に亙り本年度第二回目の全國經濟實務官會同を開催、第一日の十二日は午前九時より開會、本省側より柳川法相、三宅次官、秋山刑事局長以下關係官、地方側より東京刑事地方裁判所、所長田刑事外全國地方裁判所經濟關係判檢事並びに朝鮮、臺灣等外地關係判檢事等出席、先づ柳川法相より左の如き訓示の後、秋山刑事局長より指示事項の説明及び國部事務官の講演あつて午前の會議を終り、午後は一時半より美濃部企畫院調査官の講演を聽取し同四時散會した、今回の會同は經濟事犯處理の實務に當る判檢事として最近に於ける經濟統制の實情並びに違反事項等の研究を主眼とするもので第二、第三の兩日共講演の聽取を主要日程とし最後の十四日午後判檢事別に協議會を開く豫定である

柳川法相訓示要旨

時局下緊急の必要に基き政府は經濟統制に關する諸政策を實施して居るが、この經濟統制は最早今日に於ては臨時的なものではなく高度國防國家體制の種要なる一環を形成して居るのであつてこれを紊る事は國運の進展を妨害する事になる、然るに違反者の數は年と共に激増し昨年度の如き檢事局のみで十數萬人の受理を見た事は眞に遺憾な事であつて、司法の職にある者としては宜しくこれが絶滅を期せねばならぬ、將來經濟事犯處理の任に當られる各位に我が國經濟統制の動向並びに經濟事犯の裁判、檢察に關し十分なる研究を遂げられ司法の分野に於いて國策の遂行に協力し以て皇運扶翼の誠を盡すべき素地を作られ……

社寺兵事課長會議

【東京發同盟】内務省では十二日午前九時より全國社寺、兵事課長會議を本省に開催、道府縣において以下關係官出席、道府縣において兵事事務增加等のため特に設置してゐる事務、市區役所、町村役場に於ける兵事關係事務增加の狀況並に處理の狀況等につき主として地方側の意見並に報告を聽取し正午散會した

佛軍全線に反擊

シリア進擊の英軍を阻止

【ヴイシー十一日發同盟】ベイルートより到達した情報によれば英軍はダマスクスを距る十哩の地點まで前進し來つたがフランス軍はよく英軍の攻擊を交へたのみならず十一日未明に至つて反擊に出てゐる

【ヴイシー十一日發同盟】近東方面の戰況に關し當地に達した情報次の通り

十日夜から十一日朝にかけ英近東軍は猛烈な攻擊を加へ來り南部レバノンに於ては濠洲兵が海軍の艦砲射擊の協力を得てフランス軍の主要防禦陣地を……

に若干北進した、フランス軍は多大の損害をも屆せず優勢な敵に對し勇敢に抗戰しつつある

一、メルジャユン守備のフランス軍はハーモン山脈の西方から北方ハスベヤ高地に向け撤退した

一、ハーモン山脈とジエベル・ド・ドルズ間地區では空軍の援助を得たフランス軍はケスウエに於て英軍に反擊を加へダマスクス方面に進擊を阻止してゐる

一、イラク方面より進擊中の英機械化部隊はシリアの東部國境ユウフラテス河畔のアブ・ケマル市に進駐してゐる

【ロンドン十一日發同盟】……

土イラク鐵道を英軍中斷

【アンカラ十一日發同盟】……はダマスクス南方十粁の地點ケスウエに到達した

佛閣議

【ヴイシー十一日發同盟】……

日ソの通商交渉妥結

建川ミコヤン會談進捗

【東京發同盟】日、ソ通商交渉は曩てよりモスクワに於て我が建川大使とミコヤン・ソ聯貿易人民委員との間に會談を重ねてゐたが、十一日右交渉が妥結に達した旨、日ソ共同コムミユニケの形式を以て十二日外務省より左の如く公表された

日ソ通商交渉妥結に關する共同コムミユニケ　日、ソ通商交渉並に貿易及び支拂協定締結のため建川大使とミコヤン、ソ聯貿易人民委員との間に一月十七日以來會談を重ねつつありたる所右交渉は雙方の互讓的精神に依り圓滿に進み六月十一日右二つの協定の案文決定のため手續きを了せり

ソ聯政府發表

【モスクワ十一日發同盟】ソ聯政府は十一日ソ通商協定假調印に關しタス通信を通じ左の如く發表した

建川駐ソ大使及びミコヤン外國貿易人民委員は本年一月十七日以來日ソ通商協定並に貿易及支拂協定締結のため交渉を行つてゐたが右交渉は日ソ互讓の精神を以て圓滑に進捗を見、六月十一日同協定に假調印を了した

リ獨外相と羅首相會談

【ベルリン十一日發同盟】クロアチア主席パヴエリッチ氏の最初の公式訪問に續きブルガリア國王ボリス三世もヒトラー總統と會見……

英國政府も愈よ商品の公價設定

物資勞務價格統制法案下院へ

【ロンドン十一日發同盟】英政府は……

對英援助遲延せば英國民絕望

駐英大使米大統領に訴ふ

【ワシントン十一日發同盟】……

駐ソ英大使倫敦着

【ロンドン十一日發同盟】……

米遠征軍の準備説

【ワシントン十一日發同盟】……

米補助艦延期入費を要求

【ワシントン十日發同盟】……

保、共兩軍間に抗戰資材爭奪戰

海南島敵陣の末期症狀

【海口十日發同盟】……

潮汕地方邦人激增

【汕頭十日發同盟】……

人事

……

無絃琴

……

三國志（出廬の卷）(511)

吉川英治作　矢野橋村畫

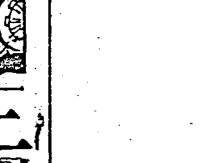

静座車（一）

……

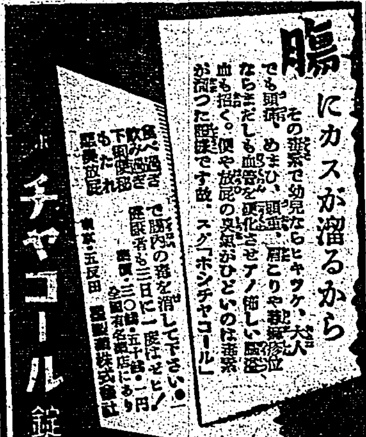

用藥　丹頂　コーボ　クリーム
内地公定壹円

近頃のクリームには珍らしくよくノビてパッと心地は申分のない

丹頂　クッチ
公定價格品

健康意識の助長に役立つ化粧品

●お化粧は健康意識の助長にあります　隨つて余りケバケバしく白粉を塗つたり口紅、ホ紅でも濃厚につける事は絶對にいけない事で簡素にして愼ましい化粧こそほんとうのお化粧で日常の生活も明朗に元氣いつぱいに働く原動力になるのです！

化粧は日常の必要品

化粧と健康

『見敵必滅』の精神　海鷲の座談會

神技・三分間に十二機を射止む　會心の成都、天水爆撃行

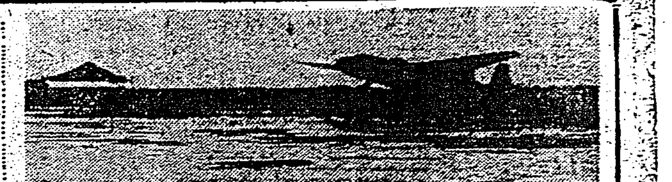

寫眞は〇〇基地に歸る海鷲

座談會出席者

成都攻撃（五月廿日）

天水攻撃（五月廿六日）

座談會場の海鷲達

近づく第一種防訓

軍も欣然協力指導

擧島一致防空鐵壁陣へ

臺灣軍報道部長談

臺北州審判打合會

裝ひ凝す船に案内　「海の記念日」行事きまる

青年團植林運動功勞者表彰

新組合一本建　島都燃料の配給

南方問題講演　十四日警察會館

在留民悲壯な決意　蘭印一帶に戰時氣分横溢

高千穗丸入港

八月迄に五百戸竣工　島任宅難漸く辛抱

堀田畫伯風景畫を獻納

岐島氏の精進結實

長谷川總務部長　新竹州下和巡視

內地靑少年團の活動狀況を視察

兒童文化協會　近く發會式

來議院慰問團　十三日馬公へ

病むサ氏へ　記念品贈呈

口論から刺殺

大空の制覇へ　大日本航空技術協會誕生

陣歿者の遺族弔問

南方共榮圏を探る　④

南方語の普及へ　人心把握・文化工作の基礎

淺井教授

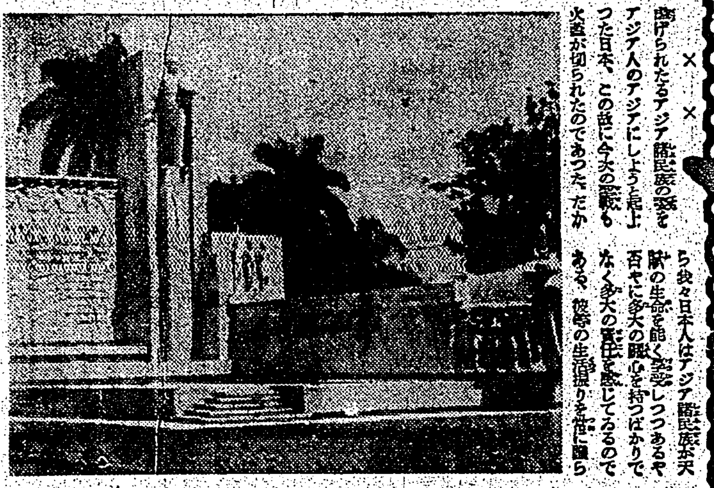

專檢合格者發表

天氣概況

餘生を臺灣に捧げる秋山翁

オリオンペン
彈力が適度で書きよく
錆びずに永く使へます
東京　丸善發賣

松竹映畫主題歌
元氣で行かうよ
霧島昇
（片面）嫁ぐ日ちかく　高峰三枝子
コロムビアレコード

テイチクレコード
當ちしつかり

短期・長期・賞物
吉村右一商店

安川コロダイン
胃痛　腹痛　食痛に素晴しく効く
常備救急藥として賞讃を博す
東京・安川見榮堂

生レタ子供ニ必ズ使用
あせ知らず
アセモタダレに踊り上り
東洋第一　本舗　德田商店

國民歌　幸の國
日本背負つ立つ心意氣！　歌へ農民の歌！
瑞穗踊り
ビクターレコード

わきが
法療　無代進呈
日本醫藥研究所

臺日案内
醫院　性病科　永吉醫院
寫眞　現像藥
時計眼鏡　和田はメガネ專門　メガネ日光堂
ラヂオ器械　ラヂオ十ケ月月賦販賣　ラヂオは中川
洋服　婦人服地新入荷　國民服中衣發賣　純本麻服
樂器　山葉オルガン
藥種商　梅肉Ｘ　淋病にコクチーデ　藥ドラミン
雜件　和洋レコード　登山靴　荷馬車運送　パナマ帽子村井　シャツズボン村井　特許冷藏庫　町の赤帽　研ぎ刀剣賣買　計理士　株式相談　防空用電燈　ロケット　ブローチ　ハンドバック　蓬萊炭賣出し

家庭

買溜、闇取引絶滅へ
必需品の配給改善
整備を急ぐ商業組合

事變の進展とともに國民生活の必需物資は次々に配給統制及び消費規正が強化せられて行つた、生活必需物資が先づ最初に切符制といふ消費規正の形を採つたのは周知の如く昨年六月から實施された **砂糖** の切符制で、これに引續き燐寸が昨年十一月から、木炭の切符制、また本年に入つては四月一日から米の通帳制、同じく四月から小麥粉、五月には酒の切符制が實施され、引續いて醤油、ビール其他の家庭用品も順次切符制に移すべく準備が進められてゐる

既に切符制をとられてゐる生活必需品の配給は現在のところ聊かの破綻も示さず大體に於て圓滑に行はれてゐるが、將來最惡の場合をも考慮に入れるとき從來の如き配給機構を以てしては、到底万全を期することは難しい、殊に未だ切符制を採つてない生活必需物資の配給機構の如きは最近に至つてその圓滑振りは目に餘るものがある、かうした配給機構の不備が物資の偏在、買溜め、買惜み、闇取引の素因となつてゐるのは云ふまでもない

そこで商工省では之が整備の緊急を要する點に着目して、昨年十一月二十一日商工次官通牒を以て地方長官宛に「生活必需品配給機構の整備に關する件」を **通達** 各地方廳に於て各々その地方の特殊事情に應じ夫々配給機構の整備計畫を樹てるやう指令した

日用品小賣業者は四種に統合
商業組合の整備方針

商工次官の通牒要旨は大要次の如きものであつた、先づ第一に生活必需品を取扱ふ小賣業者の整備は大體左の方式によることとした

一、原則として相互に密接なる關聯ある業種を統合して包括的業種別、即ち纖維製品、食料品、燃料、其他家庭の用雜貨等の四種の商業組合を結成せしめる

一、但し同一種類の物資の販賣のみを取扱ひ他の物資の販賣を兼業しない者が多數を占める地區では當該物資のみの單一業種別商業組合も結成出來る

一、また地方事情によつては生活必需物資又は之に準ずる物資を取扱ふ小賣業者を網羅して單一の商業組合を結成せしめることも出來る

一、必要あるときは地區內の凡ての商業者を網羅した地區商業組合を結成せしめることも出來る

一、生活必需品小賣商業組合は、取扱物資別に部分制を採用し、市町村及び町內會、部落會、隣組等の消費者團と緊密な連絡の下に責任を以て生活必需品の配給に當ること

一、商業小組合等の形態による企業合同を促進し配給費用の節減を圖ること

一、業種別小賣商業組合及び地區商業組合等を以て道府縣單位の聯合會等を結成せしめるが、この聯合會は包括的業種別、即ち食料品、燃料、其他の家庭用雜貨等の別に之を結成する

また同じく生活必需品を取扱ふ卸商の整備については

一、業種別、道府縣別に卸商業組合を結成せしめ、之を前記道府縣單位の聯合會に加入せしめる

一、地方的卸商あるときは其の組合の統制の下に卸商又は其の組合より直接小賣商業組合に配給せしめるが、地方的卸商ない場合は成可く聯合會が元賣機關より共同仕入を爲す

一、既設の生活必需品關係商業組合及び同聯合會は、右の整備に伴ひ漸次之を改組する

食料品生產配給は
農林省が一貫統制
自轉車、石油は規定除外

この商工次官通牒の趣旨に從ひ各地方廳では夫々その地方事情に應じた配給機構の整備案を樹立して主務省に報告し來つたが、其間中央に於ては **永年** 懸案となつてゐた農林、商工兩省事務調整の結果、食糧關係の生産に關する事務は勿論、從來商工省所管だつた食料配給方面の事務も農林省へ移管して食料品の生産配給は爾後農林省に於て一貫的に統制することとなつた

かうした兩省事務調整の爲め、さきの商工次官通牒「生活必需品配給機構の整備」は行政的に商工、農林兩省にまたがり兩省緊密なる連繋の下に今後これを實施することになり、既に本年五月中旬には全國卅五府縣より整備試案を兩省へ報告し來つた、これに對し兩省では打合せの上、さきの整備要綱をさらに具體化せる一般方針を決定し、右三十五府縣に對し修正案を通付するとともに未提出の十一府縣に對しては農林省總務局長及び商工省振興部長名を以て **兩省** の決定した方針に則り可及的速かに整備計畫を樹てるやう通牒を發した、この通牒の要旨は次の如きものである

一、包括的業種別小賣商業組合は食料品、燃料、纖維製品、其他家庭用雜貨の四つに原則として統合する

一、醫藥品、度量衡器、計量器等は例外として別個の業種別組合とする

一、生鮮魚介、蔬菜果實、鳥獸肉、豆腐、牛乳、氷等は都市に於ては業種別組合を、郡部に於ては食料品商業組合に統合し得る

一、右以外の物資で地方的に必要ある場合は特別の業種別組合をつくる

一、注文宣傳、自轉車、石油等は別段の指示あるまで存續せしめる

一、業種別小賣商業組合及び卸商業組合を以て道府縣單位に當該物資の生活必需品商業組合聯合會を組織する、この內部に於て卸は仕入を擔當し、小賣は販賣を擔當する

一、米、麥取扱業者は一應この整備計畫より除外する

これの全國的聯合會は差當りつくらない

都市は業種別組合
問題は異る商業の雜居

元來小賣業者は單一の物資のみを專門に取扱つてゐるものは極めて稀れで、多くは各種各樣の物資を取扱つてゐる、しかし大體に於て食料品とか衣服とか **燃料** の如く、同じ方面の用途に向けられる物資に取扱ひ商品の範圍が限られてゐる、地方農村では所謂よろづやが多いが都市に於ては用途部に分れてゐるといつてよい、從つて都市では原則として之等同種の用途部によつて包括的業種別小賣商業組合を結成せしめることとした

だから例へば白米商が炭薪業を兼業してゐる場合は、食料品小賣商業組合にも燃料小賣商組にも加入しなければならぬ譯である、しかし斯かる兼業が一般的であつて組合への二重加入の不便が業者全體の共通的な問題である地域に於ては、生活必需品小賣商組か或は地區商業組合を結成してもいい

また包括業種別商組を結成した場合全然取扱ひ商品を異にする商業者が同一組合に統合される **場合** がある、例へば家庭用雜貨小賣商組に文具商と金物商とが同居し、食料品小賣商組に白米商と乾物商が同居する如き、この様な雜居が組合經營上支障があるかないかは今後の運營の問題である

地方は打つて一丸
單一の生活必需品組合

地方町村のよろづ屋式小賣商の取扱ひ商品は廣汎な意味に於て生活必需品の **範疇** に屬しないものが殆くない、例へば自轉車等の如き、度量衡器の如き、しかしながら地方町村に於ては便宜上斯の如きものをも包含して、單一の生活必需品小賣商業組合を結成せしめることとしてゐる

また商業の專業化の非常に遲れてゐる地方では卸商、集荷業も生活必需品の小賣と兼業される場合が多い、また理髮店、風呂屋、運送店等は概ね專業化されてはゐるが、數が少い關係から別途の組合を結成することが出來ない地方がある、斯かる事情にある場合は、その一定の地區內に於ける凡ての商業者を網羅して地區商業組合を結成することが出來る、しかし地區商組は凡ゆる雜多な業種を含んでゐる關係から、配給統制上の缺陷があるので、成可くよんどころない限り生活必需品組合の形態を採る方針としてゐる

尚專業の發達してゐる東京、大阪等の大都市に於ては、特殊の商品例へば東京市に於ける白米商、洋服商、鮮魚商については **無理** に包括的業種別商組に加入せしめる要はなく、これらのものについては部品別小賣商業組合に統合する

以上四種の形態の小賣商組、即ち包括的業種別商組、生活必需品商組、地區商組、部品別商組のうち部品別商組を除いて他は組合內に物資別の部會を設けることになつてゐる、部會は組合員中當該物資の取扱業者のみを以て組織し、當該物資に關する部會所屬組合員の從業調査、取扱數量の查定等統制事務を行ふのみで **部會** として物資の共同購入等の如き經濟事業を行ふことは出來ない、部會に責任者を置き組合の責任理事を充て組合と部會との有機的連繋を保持する

必ず共同仕入實施
組合と常會の連絡強化

小賣商業組合は少くとも配給統制等の實施されてゐる物資については、必ず共同仕入を實施しなければならぬ、又必要ある時は組合に於て統制物資を共同販賣する、すなはち仕入は必ず共同で組合が行ふが、配給については確實性を期する上に於て必要なるもののみにつき共同販賣を行はしめる、組合員は公益優先、職域奉公を念とし統制違反者に對しては嚴格な自治的制裁を以て臨み、過料徴收、除名處分にするか物資の配給を停止する等の方法をとる

小賣商業組合は市區町村及び町內會、部落會、隣保組織の消費者團と緊密なる連絡の下に、生活必需品の配給統制に當らなければならない、例へば組合に「生活必需品配給協力委員會」の如き連絡機關を設け **組合** の役員、地區內の町內會、部落會等の代表者、市區役所町村役場等の係官等を委員とし物資配給に就ての消費者側の希望意見並に配給上の諸問題を右の委員會に於て協議し、消費者側の意見や要望を參酌して配給統制の圓滑を圖り、また物資の配給事情を消費者に納得せしめて消費規正に協力せしめる

卸商も府縣別に組合
小賣商との兼業許さず

卸商の組織はどうするかと云ふと之は小賣の場合と異なり道府縣別に業種別の卸商業組合を結成せしめ、原則として組合に於て共同購入及び共同販賣を併せ行ひ組合配給を實施せしめる **卸ち** 生活必需品を取扱ふ個々の卸商は、その營業が組合に吸收され、營業上の特性が消滅されるのである、生活必需品には元賣業者、集散地問屋又は產地問屋等の存する場合が多い、之等の業者は商品の性質により相當事情が異るので、具體的に配給機構を整理する場合は、物資別にそれぞれの事情を參酌して決定されねばならない、そこで元賣業者又は集散地問屋については全國單位又は數ブロック別に、產地問屋については道府縣又は數ブロック別に配給組合を結成せしめ、必要あるときは配給統制會社を設立せしめることになつてゐる

從來物資の配給統制實施に伴つて、卸と小賣の兼業については種々の弊害を生んでゐるので、今後は原則として兼業を認めない事とし、兼業を認める場合に於ても卸賣については之を組合等による團體取引に吸收せしめ個人卸を行はしめない事とし

右の業種別道府縣卸商業組合と包括的業種別道府縣小賣商業組合とを以て道府縣單位に生活必需品商業組合聯合會を組織せしめ、卸ち道府縣食料品商業組合聯合會といふ樣に、而して聯合會の統制の下に卸商業組合より小賣商業組合に **物資** の配給を爲さしめ、可及的に卸機關を活用することとし、卸商なきときに限り聯合會が、原則小賣商業組合の爲に元賣機關より共同仕入を爲し得ることとした、道府縣聯合會は道府縣市町村の指示に從つて配給統制を行ふもので、小賣商組と同樣物資別に部會を設け配給統制の事務を爲す

實績

これらの新組合を結成するに當つて購買組合、購買會、百貨店等を如何に取扱ふかが問題であるが、政府の配給機構整備要綱によると購買組合及び購買會による配給は當該の範圍內に於てのみ之を認め原則として新規配給は認めない、また切符制度の實施に際し支障ある場合には **實績** ある場合でも配給を行はしめないとしてゐる、但し工場、鑛山等の購買會の如く、大口需要者に對しては卸商から直接配給を認めてゐる、百貨店は原則として百貨店組合を通して配給を爲すことになつてゐる

產組との摩擦
完全に調整
既存の配給機能を尊重

いま全國に於て生活必需品關係の商業組合はどの位の數に上つてゐるかを見ると昭和十四年末の商業組合中央會の調べによると設立認可組合數（地方廳の認可せる）五千三百二十八組合（內聯合會百十二を含む）のうち、米、味噌、醤油、衣服、木炭 **其他** の生活必需品關係は三千四百六十三組合、[illegible]に上つてゐる、これを物資別に見ると次の通りである

◇業種別商業組合數（昭和十四年十二月末現在）

業種	組合數
▲食料品	
米穀、雜穀	[illegible]
蔬菜、果實	[illegible]
水產物	[illegible]
鷄卵鳥獸肉	[illegible]
淸涼飲料、酒類、調味料	[illegible]
菓子、麵麭	[illegible]
牛乳	[illegible]
氷	[illegible]
豆腐	[illegible]
其他飲食料品	[illegible]
▲纖維製品	
織物呉服服裝雜貨	[illegible]
洋服	[illegible]
糸類	[illegible]
▲燃料	
石炭薪炭、其他燃料	[illegible]
△家庭用雜貨	
釘、針金其他金物類	[illegible]
度量衡器、計量器、燃器	[illegible]
時計	[illegible]
ラジオ、電氣器具類	[illegible]
皮革類	[illegible]
文房具、玩具、運動具	[illegible]
藥品、化粧品	[illegible]
晝表、蒐工品	[illegible]
陶磁器、漆器、硝子器	[illegible]
履物	[illegible]
荒物雜貨	[illegible]

これら雜多な既存商業組合を包括的業種別に整備することは一の難事である、その途上に於て產組との摩擦が起りはせぬかと云へる產業組合との摩擦が憂慮されてゐるが **今回** の整備は全く農山漁村物資配給上に於ける產業組合と商業組合との摩擦を避けるやう配慮せられなければならぬ、卸ち農山漁村に於ては、濫らに既存產組の配給機能を排除しないやうに商工、農林兩省次官通牒が發せられた

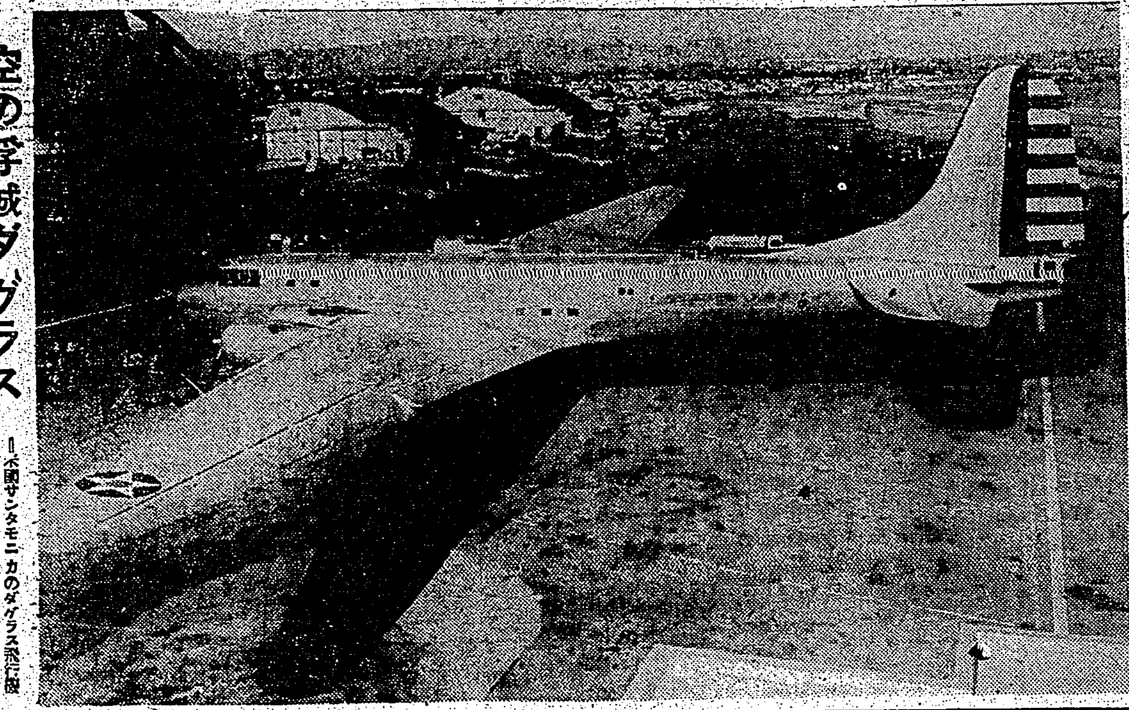

空の浮城ダグラス

―米國サンタモニカのダグラス飛行機製作所で三年の日子を費して建造中であつた空の浮城B―19は最近完成、その雄姿を現はした。翼長二百十二呎、高さは二十階のビルデイングに匹敵しガソリン積載量は一万一千ガロン、航續距離七千七百五十哩、機關銃並に砲を備へ、十八名の機員を搭乘し得る

雜誌紹介

▲ドイツ公論（創刊號）獨逸の政治、軍事、經濟、文化等の活動ぶりを紹介するために創刊されたもので、誌面の殆ど全部をドイツからの寄稿原稿で埋め、一九四〇年度に於ける「盟邦ドイツ大觀」として便利である（〇・七〇錢東京市麴町區大手町一ノ六日獨出版協會）

（中野高等女史）

一歩進んだ簡易裁斷の
洋裁が……自宅で習へる

簡易裁斷法で有名な中野高等女史は家庭の事情で學校に通學出來ない女性のために、わかり易い「洋裁講習録」全六卷を作り、基礎から奥義まで自宅で順序よく習へるやうにして非常に喜ばれてゐます。洋裁を知らぬは女の恥、家庭に居ながら公認學校卒業の實力を得たい方は、ハガキで見本を御請求下さい。今なら月刊「洋裁之研究」三ケ月分も無代で贈ります。（廣告）
東京市牛込區新見附 東京高等技藝學校

モスキトン
蚊よけ・カユミ止め
愛兒の肌を守れ！
モスキトンを塗つたお子さんは蚊や蚤、南京虫にも刺されずアンヨを投げて朝か
家庭常備藥
類似品ありモスキトンを御指名を乞ふ

一本五十錢
大阪道修町 發賣元 マルホ商店

結核
肋腹膜炎 虚弱体質
藥理學的根據の確立と療病不安の解消！
創期的創製を誇る本劑の作用は結核惡化の根原となるべき自律神經機能の障碍並に中間代謝の酸化不全を整調し病勢を頓挫好轉せしむると共に虚弱体質を改組し微熱盗汗を消退し食慾を適確に亢進せしむるの卓効を奏す
適應症 肺結核、肺尖加答兒、肋膜炎、腹膜炎、頸腺結核、小兒腺病質、病後及虚弱体質等に卓効あり
ネオハツモン
發賣品
株式會社 黒田藥品商會 大阪市東區今橋二丁目

良薬五拾錢分と強脳實寶録を無代進呈
◇…患者／この症狀の人… 脳病、神經衰弱、不眠症、頭痛、中風、てんかん、ヒキツケ、頭重、逆上、耳鳴、思考力判斷力記憶力等の減退、肩凝、取越苦勞、多夢、健忘、心悸亢進、食慾減退、便秘症等
京都市伏見區稲荷山幸仕部 願成閣

りん病 消渇 尿道炎
短期滅菌療法實書 無代進呈
淋病ほど恐ろしい結果を齎らすものはない。患者は何をおいてもハガキで左記へ申込み、先づ只今「無代進呈」中の定價五拾錢の治療書を讀み正しい療法を施すべきです。
京都市伏見開土口町 東亞洋行

濃厚ビタミン油球
ビタポリン
嫌なオクビの出ない
胃腸の弱い方に最も適當な
特殊な製法により臭味を完全に除去してありますから嫌なオクビが出たり、胃腸障害を惹起す樣なことはありません 小豆粒位の大きさですから、何人にも容易に嚥下出來ます。
一粒のビタミン含有量 國際單位 A五〇〇〇單位 D一〇〇〇單位
濃厚ビタミン油球ビタポリンは最もビタミンを多く含有してゐると定評のあるイシナギ他メヌケ、メカヂキ、カヂキ、大鮃、マグロ、サバ、カツヲ、鰮等約八九種の魚類の肝臓から特殊の製法により、ビタミンを抽出し、それをビタミンAを五、Dを一の割合に配合調製し、紫外線分光光度及自家に臨床試験の上一瓦中ビタミン國際單位A三三、四〇〇單位、D六、七〇〇單位を含有せる天然濃厚ビタミン油A・D劑〇・一五瓦を消化吸收良好なる膠膜（ソルブルゼラチンシャプセル）中に安定封入せる強力なビタミンA・D劑です
用量 大人一日一回二粒 小人一日一回一粒
主治効能 腺病體質、結核諸症、肋膜炎、加答兒諸症、榮養不良、發育不全、貧血、病力減退、早老、產前產後、夜盲、角膜軟化症等の諸眼病、佝僂病、骨軟化症、テタニー、齒牙の發育不全、齲齒の豫防その他榮養強壯劑として服用して効果あり。
定價 九〇球入 二圓 四〇〇球入 八圓 一〇〇〇球入 十九圓

臺灣總代理店 臺北市本町三ノ三 藤田商店藥品部
發賣元・東京市下谷區竹町一二一 葛原工業所藥品部

双球菌性 化膿症
急性肺炎 急性慢性淋疾 中耳炎 扁桃腺炎 化膿性婦人科疾患
問題のスルファピリヂン
トリアノン
適劑を適症に用ふることは疾病治療上の鐵則である——故に急性肺炎、淋疾、腦脊髓膜炎、ムコーズス菌中耳炎等の双球菌性化膿症の治療に當りては双球菌に對して獨自の強殺菌力を發揮するスルファピリヂンの適正量を頭初より投與すべきであると叫ばれ、この目的にトリアノンが賞用される。
★トリアノンは①吾國最初の純正スルファピリヂン劑なること ②代表的双球菌性疾患たる肺炎の死亡率を低減し、淋疾、腦脊髓膜炎の治癒率を著しく向上せること ③連鎖狀球菌、葡萄狀球菌、桿菌、大腸菌等に對しても菌克服作用を有すること等…の諸點により各科領域に亙り、その俊敏、正確なる治療効果を讃えらる。
發賣元 大阪市東區道修町 合資會社 田邊五兵衛商店 東京市日本橋區本町 株式會社 田邊元三郎商店
田邊發賣品

暁の町 (193)

武田麟太郎作
林唯一畫

行きちがひ（七）

あれほど、自分のことを想ってくれてゐたおきんの心を汲まなかつたその崇りとて、この今の自分の哀れな姿ではないかと源治は思ふ。云ふまでもなく、それも感傷のなせる業とは知りつつも、そこに一種の慰めを求めようとする、はかない気持であつた。

——そして、そのおきんさんは、どうしたらう。旅へ出たまま、行く先が知れないと云ふ、どんな苦勞をしてゐることやら、それもみな自分が罪知らずであつた故だとすれば、さうした罪だけでも恐ろしい。

しのぶは遂に人のものになつて了つたのだらうか、もはや、自分の手に留み得られなくなつたのだらうか。

彼は酒が飲みたくなつた。いつかの時は、おきんも自棄になつたやうに酒浸しになつてゐたのを思ひ出した。同じ苦るしさを慰める彼であるに、彼はいつそ飲ひたくなる。

しかし、こんな場合、酒の力によつて悩みをまぎらさうとするのは卑怯だと考へた。男らしくないとした。しやんとした態度でゐなければならぬ。どんなに苦くとも、何くそと撥ね付けて了はない努力が必要だ……。

それを云へば、源治はなかなかそこまでの強さを持ち得なかつたので、よけい緊張して自分に云ふのであつた。

——何と云ふ必要ない……こんな夜こそ、静かに本でも読まう。

しのぶと最初に口をきいたあの本屋へ入つて、新刊書に眼をさらしてゐた。ふと、気がつくと、あちら側の書棚に、黒木先生が何かを探してゐる。

まるで、しのぶに出合つたみたいに、源治ははツとした。

同時に、あちらでも顔をあげて、

「——ヤア」

と、けさ逢つたばかりなのに、久しぶりのやうな挨拶をした。

「——おや、しのぶは、……」

先生は當然、彼女が一しよだらうとしてゐる顔つきで見廻した。

「——あんたに用事があると出て行つたのだが、——」

すると、彼女は彼に逢ふすべてを、先生に打明けて、云はば公明正大に行動してゐるのかと、ちよつと源治は腹の底の暖かくなるものを覚えたが、彼女を疑つてゐないことについては厳粛に、

「——もうお帰りになりました」

何か、一切を話して、先生の意見を聞きたいやうな、あまつたれた気持にもなる。しかし、まだそんなに馴々しくは出来なかつた。

「——さうですか」

と、先生は別に何の不審もなく

「——ぢや、またそのうち暇なら遊びにいらつしやい」

さう云つて立ち去つて行つた。

妙に親しみの感じられるその背後姿が消えると、源治は折角の味方に行かれて了つたやうな心細さに、なぜ、家へ来いと誘つてくれなかつたのかと思つたりした。だが、しのぶと別れたばかりだとしてゐる先生が、そんなことを云ふはずはないし、彼にしてもすぐに應じるだけの元気があるかどうか疑はしかつた。

日本歴史に関する、ある權威ある民間學者の著述がほしかつたが、五冊つづきなので、それだけの持ち合せはない彼は、第一巻の歴史篇だけを買つて歸つた。

しかし、今夜どこまでそれに打ち込めるか、自信はなかつた。

今日のニュース

『新秩序學校』ドイツに開設

【ベルリン第同盟】現時の歐洲作戰と並行して外交上の駈引きに今や歐洲新秩序建設の大業が成らうとする時、ヒトラー總統は文化方面の歐洲新秩序をも建設しようと此程その具體化に乗り出した。即ちドイツ政府當局はドイツの統治下に置かれた諸國、特にデンマーク、ポーランド、スロヴァキア、フランスから優秀な青年を選んでナチ思想の根本的な教育と指導を施す計劃の下にそれらの國の青年をミュンヘンに新設した歐洲新秩序學校に入學させてナチ理論指導者アルフレッド・ローゼンベルグの直接指導の下に教育を受けさせることにした。これら青年は十六歳から十九歳迄の者であるがこの學校で指導者としてのナチ理論を仕込まれ教養を附へ將來歐洲新秩序の建設に着手する第一線の統率者たらんとする意氣に燃えてゐる、現在この學校で勉強してゐる學生は六百五十人であるが、この秋には更に大規模に擴張する豫定であるといふ

メータク閑談（四）

尾崎一雄

メーターを倒さずに走る車がある。上野櫻木町から乗つた車が本郷の帝大前邊で「あツ、いけねえ」と慌てて倒した、行く先は早稲田で私はよく乗るから料金は知つてゐる、いつも出る料金を拂つて下りて何でもなかつた、ところでわざと倒さずに走る車があるのだ、上野廣小路から一方交通の公園を通つて美術學校の間を抜けると直ぐ私の家だが、ある時乗つた車が倒してゐないので注意すると「えへヘ、これでいいんです」と運轉手が云ふ、この區間もよく乗るから料金額は知つてゐる、運轉手が「ここで料金代が出ませんや」と云つた、運轉手に對する不正行爲なのであらう、私はその時初めてそんな方法のあることを知つたのである

子供連れの運轉手に出會つたことがある、廣小路で早稲田へ行かぬかと拾つたのが、助手臺に五ツ位の女の兒をのせてゐる、明らかに運轉手の娘であることが判つた、居催促がないのであらうか、居て病氣で足手まとひの子供を父親がかうして面倒のかたはら守りしてゐるのだらうか、それとも夫婦共かせぎで細君はどこかへ勤めてゐるのだらうか、などと私は想像してみた、運轉手はときどき娘の方を向いて何か云つてゐる、もう乗つてゐるのは嫌だなどと云ひ出されたら父親は商賣にさしさはるのである、だから娘の機嫌をとつてゐるのであらう、途中で「オシッコ」などと云はれたら車を止めてやつてやるのだらうか、などと私は思つた、娘は右手にキャラメルの箱を持つてゐた、はは ア持たしてあるなと父親の心持を思つて私は微笑した、運轉手はさ た客たる私に對しても、ある氣兼を抱いてゐるかに見える、私は運轉手のそんな氣持には氣づかぬふうをしてゐた、そして一方子供をも全然無視することにした、でなければこと面倒だからである「おとなだね、いくつ?」などとうつかり云ふと早稲田までの間に私は相當神經をつかはねばならぬ、だから、タバコばかりふかして一切知らん顔でゐた

これはメータクではない、バスでの話だが、上野廣小路——玉ノ井間の市バスが私の家の近くを走つてゐる、それに乗つてゐたときのことである、谷中墓地前で廣小路行のに乗り途初種に來ると大分客が立て込んだ、ギユウ〳〵づめになり漸次に女の人が乗り込まうとすると、女車掌が「もう駄目です、なんですか女の癖に!」とその女を叱つた、私はおやと思つて車掌の顔を見た、おやツと思つたのは私ばかりではなかつたらしい、三十位のその客はどうやら乗り込んで了つたが赤い顔をして「乗れが乗つて了つてゐるんです」とからね——女のくせになんて……」と呟いてゐた、女車掌は十九か二十くらゐであつたらう別に憎たらしい顔付の娘でもなかつたが「なんです、女の癖に……」と客を叱つた氣持は大したものであつた、お嬢さん、あんただつて女でせう、それとも嫁入り前の好い娘さんだから、どこの誰が聞いてゐるかも知れないのでせうに——なんだよ、などと腹の中で私は女車掌に云ひかけてゐたのである

初夏の星座

臺北では見えない『南十字星』

吉村昌久

（四）

牛飼座の東には冠座があります。冠座は、ギリシヤの酒の神バッカスが、クレータ島の王女、アリアドネに贈つた七星の冠で、七つの星が天上に可愛い弧を描いてゐて、紛もなくそれと頷かれます。この冠座は割合に少ないのですが、冠座の星がそつくりそのまま並されてゐる星座多しといへど目立つたのですが、冠座などは珍らしく名は體を表はしてゐます。

北から數へて三番目の星がこの座のア星で三等星、アルフェッカと呼んでゐます、静岡地方では冠座の形を『太鼓星』とも呼ぶさうですが面白い和名だと思ひます。

更に南に眼を移して、中空を仰ぎますと、三等星からできてゐる不等四邊形の一星座を見出すでせう、絹張り仲間がスペンカー・セールと呼んで、帆の形に擬してゐる烏座です、夜空に在る方々に、是非知つて欲しく星座に最も親しみたいのはこの鳥座の東側の一邊を三十五度、南の地平に延長しますと、變星以來、詩に歌に、噂にその名が高まつてきた「南十字星」に達する星座です。

中世紀以後、南への航海者が始めて南天に輝やくこの十字の星座を發見して、航海の念に打たれ、十字架座と名付けたといひます、臺灣では今、夕空、南天に低く、その美觀を味はふ事ができるのですが臺北からでも、座の二三星と燦の一星だけは見られますが惜い事には市の南を遮る觀音山脈に遮られてこの座の最も目立つア星のみが今一息といふところで遂に姿を眺かせず恨ち無い思ひを抱かせます、尤も臺南からは完全に見えるといふ喜びを伴へてくれた星好きの友人がゐましたが。

燦然たる七五金打

觀戰記　八段　坂口允彦

東西戰個人優勝者對名人戰

▲名人　木村義雄
（第四十六回の第四局）（即ち前局七五金迄）
△六段　加藤治郎

九	八	七	六	五	四	三	二	一	
香							桂		一
	王	金	銀	銀					二
				歩	銀	角	歩	歩	三
歩	歩	歩	歩	歩					四
		金	桂			歩	歩	歩	五
歩	歩						飛		六
		金				歩			七
		玉		銀					八
香					歩		桂	香	九

手持 △加藤（持駒）金銀桂歩歩

▲七三銀（一）　△同　銀（19分）
▲同　歩成（一）　△同　金（一）
▲同　桂成（1分）　△同　玉（一）
▲六六金打（11分）　△六五桂（1分）
▲七四歩（一）　△同　金（一）
▲六六金（8分）
指手100手　持時間各九時間
消費時間　▲四時間五〇分　△八時間二〇分

十九分、加藤六段は駒臺の銀を、つまみ上げるや、七三銀と烈火の如く打込んだ、之に對し同銀、同歩成、同桂成、同玉と一先づ敵玉を裸にした。しかし敵の七五金には嚴然として背後に迫る七四角成、同王で、七三に王を迎へなければならぬ。それと、敵玉への手懸りを無くし、六六金と打つた、先づ當然といふべきであらう、この好防によつて名人も小首を傾けたが、流れる如き裁決は直ちに六五桂の着手となつた。敵七五金ならば、七七桂成でそれまでである。

加藤六段は、これは期してゐたものか、ノータイムで七四歩と打つて敵玉の動静を窺ふ、これは同王と取れば、七五金で詰つてしまふ。一歩に及ばず同金と取り去れば、茲に加藤六段は六五桂と敵桂を剝した、六五同金は、判つてゐるが、さてこれをどう指すか興味津々たる終盤戦である

木村名人講評

下手七三銀に敵玉を寝くするか六六金と受けても七六金、六五金、同金、四七角、同銀、七七角成、同玉、四七銀で敗戦と見たからである。上手六五桂打となつては大勢の有利を思はしめた。従つて七三銀では下手がもつと他の順を考究すべきだつた

俳壇

塚越正光選

課題『使ひ』その二

三遍使ひを受けてやつと起ち　臺東街　松本木公
第三國の金を使つて負け惜さ　臺東街　幸　雄
使ひ道がないと父親意見をし　臺北市　稲田百穂
下駄の音追つて來るよな夜の使ひ　内埔庄　新武柳湖
受けがいい給仕みんなに使はれる　臺北市　許大諧
把握の趣意へ空地をみな使ひ　馬公街　惠見紫朗
店先で思ひ出せない子の使ひ　臺北市　宮永志朗
心得た小僧使ひを買つて出る　基隆市　石松白い花
小使にさんをつけてる女事務　萬里庄　松野雲知

女性新裝

十二日より　國際館

演出…千葉泰樹、配役…夏川大二郎、高野由美、風見章子、他

【梗概】志賀博士の歿後その家庭は悲慘だつた、長男信之は性來の病弱、次男康之は奔放、末子の槇子のみ平凡な女性であるが女に志賀家の再興が認める譯はない、志賀家の親戚に當る章子は康之を愛してゐたが他に結婚を強ひられ假病を使ひ入院する、康之は章子を病院に訪ねると看護婦あい子と廊下で衝突、その拓折れた一本の注射器からあい子は病院を追はれるその後偶然あい子のアパートの隣室へ康之と槇子が引越して來た、これが縁で康之とあい子は心の中で固く結ばれて行く、然し槇子は客ばない、或日アパートに訪れた章子に康之はあい子の事を隠さず物語つた、心は泣きながらも章子は康之と訣別する、康之はあい子とのピクニックがたたつて會社を退かねばならなかつた、あい子はる固い心を決める、しかし槇子は兄の姿を見るに忍びずアパートから去る、あい子の献身的な愛情の下に康之の作曲は遂に實を結ぶ、今日ぞ晴のステージにタクトを振る得意な康之のことを思ふあい子の献身的な愛情は遂に報いられる時が來る、同時上映「ニュース映畫發達史頭進のあと」

家庭園藝暦

本日休載

今夜のラジオ

▲六・〇〇少國民の時間　呂翼樹語「鐵砲を運ぶ兵隊」高井三德▲六・二〇シンガン▲六・二五國策ニュース▲六・三〇講演「中央協力會議に映る國民の聲」小泉郁▲七・〇〇少國民の時間　お話タイ國の話　サナン・ラタナセン▲七・二〇政府の時間ラジオ國民讀本「興亞と歩をそろへ」▲七・三〇われらのうた　浦のあけくれ他▲七・四〇新日本音樂ロとみる他▲八・〇〇東京　浪花節「田舎政談」川本勝朗他▲八・四五ラヂオ小説「駒の首」永井百合子他▲九・〇〇ヴァイオリン獨奏ブゲ・マリア他久子他▲九・二〇脚本朗讀「ジュニスの商人」詰坪內逍遙譯に寄る▲九・四〇時事

今晩の映畫

■臺劇（臺正午上映）
1 春の旋風　午後五時00分
2 日本ニュース
3 機關車C五七　八時二五分
十日間の人生

■芳乃館（臺正午上映）
1 陽氣な幽靈　午後七時
2 我等の巡洋艦
日本・海外ニュース
3 夫婦太鼓　八時

■新世界館（臺正午上映）
1 世界自動車競爭　午後七時00分
2 日活映畫大楠公前篇
3 日活映畫大楠公後篇　八時

■國際館（臺正午上映）
1 日本ニュース　午後
2 ニュース映畫發達史頭進のあと
3 女性新裝　八時二五分

■第二世界館（臺正午上映）
1 市丸の安來ぶし　午後七時00分
2 エノケンのワンワン大將　七時三分
3 お絹と番頭　八時三六分

■大世界館（臺正午上映）
1 日本ニュース　午後七時00分
2 山小屋の一夜　七時三〇分
3 幻の馬車　八時三〇分

特別廣告

南歐一千一夜 猫橋 スピト名祭雪 十三日 十四日 満洲映畫協會提供 30セン 於公會堂

商況（十二日）

東京銀行實株

日銀	五二九、〇	同新	三七三、〇
正金	一九四、八	同新	八五、〇
勧銀	二二四、五	同新	五七、九
興銀	一二二、七	同新	二七、三
台銀	九二、六		

東京國債實物

	寄	引
甲五	一〇五、九五	—
一、四	一〇三、二〇	—
特四	一〇三、一〇	—
二十三年	九八、八〇	—

東京短期前場

	寄	引	高	安
東新	一一五八	五六	五九	五四
大株新	五五八	五六	五八	五六
鐘紡	一五〇〇	四九九	五〇〇	四九九
鐘新	八五七	五七	五八	五三
帝人新	九一八	一四	一八	一三
日魯	二六四	六二	六四	六〇
日産	五七〇	六四	七〇	六一
滿業	五八〇	七六	八〇	七一
郵船	九四四	四四	四五	三七
同新	七九〇	九三	九三	八六
ラサ	三八六	八七	八七	八五

東京長期前場

	寄		寄
日石	一六〇、九		一〇〇、七
水産新	四五、八		五〇、〇
鹽糖	一五七、七		七七、〇
日立	六六、三		五二、五
鋼管	六〇、六		五九、五
滿鐵	七五、〇		七七
北炭	七七、六		七四
重工	七七、七		七四
洋レ新	五二、三		二〇
東電	四八、三		七九
小倉鋼	三二、八		
麥酒新	六〇、九		一〇
日魯	六三、四		
鐘紡	一四八、五	鐘新	八六、三
片倉	二七、八	同新	九二、一
帝人	二〇四、二	東電	五二、四
大東紡	五〇、六	沖鐵	三九、二
鹽水港	五七、五	電化	五五、九
窒素	七〇、〇	滿業	五七、二
日魯	五三、九	東新	一一六、三
東株	一一六、六	同新	七九、七
郵船	九五、〇	同新	七二、一
商船	八七、九	石川島	六八、九
重工	七六、九	池貝	二八、二
日立	六五、一	日鐵	八八、九
昭電工	五二、五	東邦炭	二八、二

大阪短期前場

	寄	引	高	安
大新	五五七	五七	五九	五六
鐘新	八五九	五七	五九	五五
鐘紡	一四九六	九八	九八	九六
東紡	一六一九	一九	二〇	一九
日産	五六七	六一	六七	五六
窒素	一	六三	一八	一三
日曹	二六一	六二	六三	六一
東新	一一五六	五六	五六	五三
帝人	一〇三九	三六	三九	三五
同新	九一四	一四	一四	一二
郵船	九四六	四四	四六	四二
商船	八七八	七六	七九	七六
滿業	五七九	七七	七九	七二
日立	六五九	五三	五九	五二
日石	六一一	〇九	一一	〇九
水産新	四五六	—	五六	五四
日魯	六二〇	一〇	一〇	一〇
日糖	寄	中	寄	引
滿鐵	六七四	一八〇四	一	七二

鋼管	五九、九	浦賀	九五、三
小倉鋼	四七、五	同新	三五、三
神戸鋼	七一、七	滿鐵	六八、三
ラサ	三八、七	火藥	一九、九
油脂	五六、五	同新	二八、四
日曹	二六、四	日石	六一、四
北海油	三八、二	日魯	六一、一
水産新	四五、五	東亜	八一、五

大阪短期日歩

東新　一九錢　大新　一四錢
鐘新　八錢　滿鐵　一五錢

	寄	引
ラサ	三八五	八九
鋼管	六〇四	五九五
洋レ新	七八〇	—
日レ	—	—
倉紡新	五五〇	—
郵船新	七八七	八七
商船新	七二九	二五
大株	六四〇	三八

大阪長期前場

	寄	引
大新	五六、五	六六
東新	一二六、七	六七
鐘紡	一四九、四	—
鐘新	八六、五	六一
滿業	—	五七、九
鹽糖	一七、五	七七
沖鐵	三九、〇	—
商船	八七、〇	—
同新	七二、〇	一九
郵船	九五、四	五九
同新	七九、六	九三
日魯新	三二、二	—
日曹	五五、二	四九
日石	六一、八	一八

大阪綿布前場

六月限　五、七四〇　五、七四五

横濱生絲前場

	寄	引
六月限	一六、〇八	一六、二〇
七月限	一五、九七	一六、〇二
八月限	一五、八三	一五、八七
九月限	一五、七〇	一五、七四
十月限	一五、七〇	一五、七一
十一月限	一五、七四	一五、七一

	寄	引
七月限	五、九九〇	五、九九五
八月限	六、二〇〇	六、二〇五
九月限	六、四一〇	六、四四〇
十月限	六、五五五	六、五九五
十一月限	六、七一〇	六、七五五
十二月限	六、八九〇	六、九三五

株式社債

スチール株	五六弗二分一
アナコンダ株	二七弗二分二
工業株卅種平均	一二二弗一八仙
東電五分半利	四六弗四分三
日本公債六分半利	六七弗四分三
同五分半利	五七弗四分一

爲替

米英クロス	四弗〇三仙二分一
米支	五弗四八仙
米佛	—
英支	三片三二分一五
英米	四弗〇二仙五〇
米日	二三弗四七仙
英日	一志〇二片二分一

銀塊

倫敦現物	二三片八分三
先物	二三片八分三
紐育公定値	三四仙四分三
孟買現物	六二留比八分七

棉花

紐育定期先限	一四仙一五
現物	一四仙四六
米棉前日比較邦貨換算	一圓七錢高
印棉　同右	四十二錢高

生絲

紐育定期當限　一弗九四仙二分一

小麥

シカゴ定期　七月限	一弗〇一仙四分一
九月限	一弗〇三仙
十二月限	一弗〇四仙八分七

砂糖

紐育定期當限　〇仙八五半

上海爲替

現物賣　對英	三片六四分一九
對米	五弗八分三

同軍票

賣値	四三圓半
買値	四三圓四分三

● 糊の友! 洗つた後に 糊の友 ●

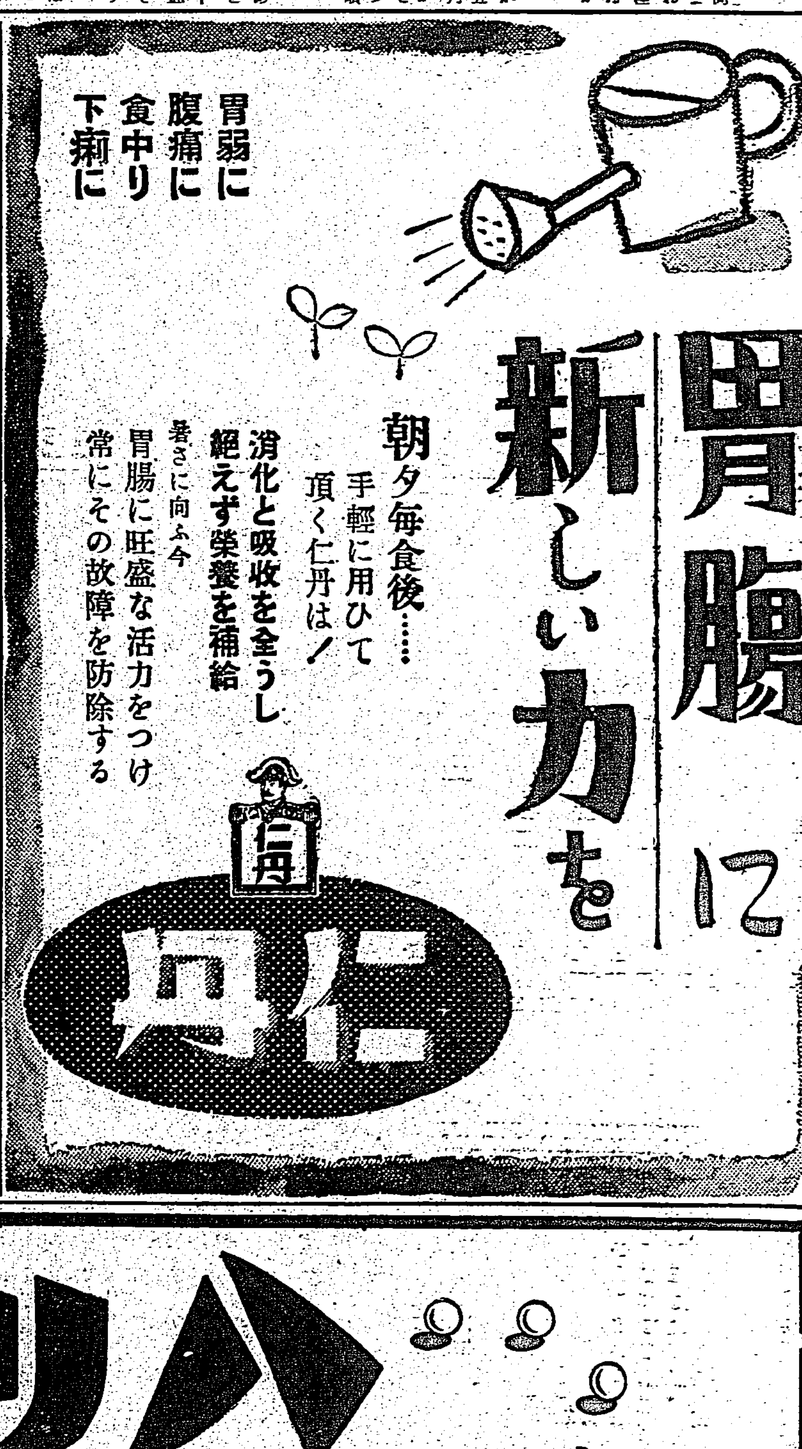

臺灣日日新報
本日夕刊共八頁

アポロン レコード針

日ソ通商貿易協定
圓貨拂ひを以て決濟
內地特別口座支拂特典

【東京發同盟】十一日妥結を見た日ソ通商貿易協定に基き、日ソ兩國は一ケ年夫々三千萬圓の輸出を行ふこととなり、その具體的取引はわが當業者と駐日ソ聯通商代表部の間で行はれるが、右に伴ふ支拂決濟の細目は今後正金と通商代表部間に折衝を重ね大體次の如き方法に決定する筈である

一、兩國間における支拂には圓をもつてする、但し右圓貨はいつでも自由に外貨に轉換し得るものとし、且又貿易外の支拂ひにも充當されるものとす

一、支拂ひ決濟の方法としては內地特殊銀行に特別口座を設け、ソ聯より輸入したる時は內地輸入商は圓を以てこの口座に拂込み、又ソ聯がわが國物資を輸入したる時は同樣圓を以てこの口座に支拂ふ

一、支拂ひ決濟事務は正金をしてこれに當らしめる

卽ち今回日ソ間における支拂ひ決濟協定の特色は決濟が輸銀を取組むことなく單に內地の特殊銀行に設けられた特別口座のみを通じて行はれることで、この點は嘗て成立を見た佛印並びに泰國に對する支拂ひ決濟協定が佛印並に泰國に於ける中央銀行に特別口座を設けた場合と趣きを異にしてゐる、又右口座勘定において超過額が生じたる場合は、この分に對しては臨時雙方とも外貨に轉換し得ることになつてゐる

最惠國待遇を協定
【要綱公表】

【東京發同盟】十一日妥結を見た日ソ通商協定並びに貿易及び支拂協定の要綱は十二日外務省より左の如く公表された

通商協定

一、有效期間は五ケ年とす、特に廢棄通告をなさざる限り爾後效力は自動的に更新す

二、（イ）輸出入稅（ロ）輸出入禁止制限（ハ）船舶及び貨物（ニ）交通等の手續（ホ）關稅（ヘ）港稅（ト）水先案內料等に關する最惠國待遇

貿易及び支拂協定

一、有效期間は一ケ年とす、廢棄通告をなさざる限り引續き一ケ年宛延長せらる

二、（イ）貿易は一對一の求償卽ち輸出總額と輸入總額とを均等にする（ロ）協定一ケ年間に於ける輸出は生糸、繭、機械及び器具類、麻繩油、雜貨及び其の他計三千萬圓、輸入は石油、滿俺鑛、白金、肥料及び雜品等計三千萬圓にして輸出入合計六千萬圓（ハ）取引の支拂は原則として圓貨を以て行はれる

三、通商協定並びに貿易及び支拂協定の效力は正式調印と同時に發生す

中立條約を裏づく
劃期的な日ソ友好展開

【東京發同盟】日ソ通商交涉は一昨年秋スメターニン全權として赴任以來日ソ兩國間の正式外交交涉が始められ…（以下判讀困難）

バーター制を適用
總額六千萬圓の淸算制

【東京發同盟】今回成立せる日ソ通商協定並びに貿易及び支拂協定は曩に松岡外相の訪ソの折成立せる日ソ中立條約に依り確立された日ソ間の政治的友好關係を更に經濟的面に於て補強せしめるものであつて從來比較的疎遠を缺いた日ソ通商關係は本協定の締結に依り、一段と明確化する譯である、而して本協定の內容を見るに通商協定と貿易及び支拂協定の二つに分立して居り、前者は有效期間を五ケ年と…（以下判讀困難）

獨ソ間に新協定說

【ニューヨーク十一日發同盟】近東情勢の急變に直面して獨、ソ兩國は…

衆議院調査會設立
議員總會正式承認

【東京發同盟】衆議院では…

一、調査會規約承認の件
一、世話人選任の件

永井東亞局長
首相と懇談

【東京發同盟】大政翼贊會東亞局長永井柳太郞氏は十二日午後三時二十分首相官邸に近衞首相を訪問し…

本月末には衆議院調査會初總會

【東京發同盟】衆議院各派協議會では十二日の議員總會で調査會設置を正式に決定…

日佛印協定樞密院
來週より審議開始

【東京發同盟】日佛印間經濟協定は…

一、佛印間居住航海條約
一、日本國佛印間關稅制度及びその決濟の樣式に關する日佛間協定

政府統帥府定例連絡協議會

【東京發同盟】政府統帥府定例連絡協議會は十二日午前十一時より首相官邸に開會、政府側より近衞首相、松岡外相、平沼內相、東條陸相、及川海相並びに富田內閣書記官長、統帥府側より杉山參謀總長、永野軍令部總長出席の上、當面の重要問題に就き協議を遂げ午後一時十五分散會した

首外兩相、松宮大使に泰國勳章贈與

【東京發同盟】駐日タイ國公使ピヤ・シ・セナ氏は十二日正午外務…

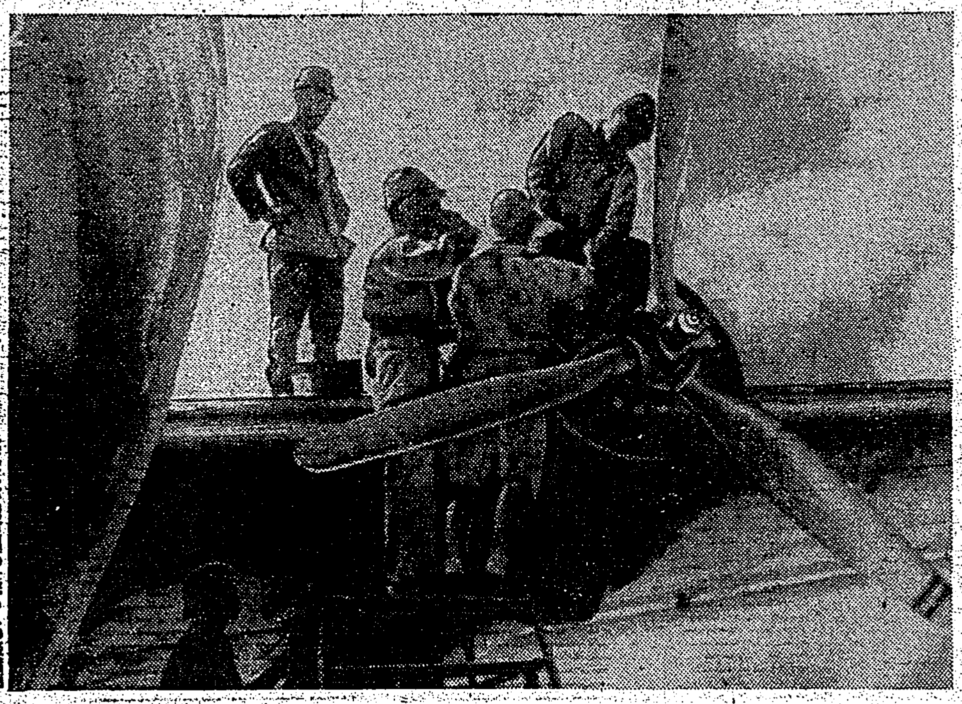

この整備この空襲
安全に重慶空襲の出擊もこの整備員の協力なくしては成功し難い（支那方面艦隊報道部提供）

重慶遂に本音を吐露
我が爆擊下敗殘を痛感

【福岡本社特電】十二日福岡の某機關に入つた確かな情報によれば重慶政府は今次のわが重慶爆擊の戰果を承認し、從來の强硬態度を放棄して左の如き悲觀的報道を發表し、紙に揭載させてゐる、卽ち

五日夜七時半から六日午前一時にかけて日本空軍機の反復爆擊あり、中にも五日午後九時十五分から十一時半までが最も猛烈であり、しかも日本機は照明彈を投じ市街を明るくして連續的に爆彈を投下し、そのため非常な混亂を呈するのやむなきに至り、防空壕員のほかは悉く要な防空壕に避難したが不幸にも主要な防空壕に命中、一舉に七百名を喪失した、この空襲は一九三九年重慶空襲以來の損害であると記載してゐるが、六日重慶放送のU・P通信は左の如く述べてゐる

日本機今次の爆擊は未曾有の大空襲で殘存重慶の重要機關は殆ど消滅し盡され、防空壕內の死者千餘名であつた、住民は第一回の爆彈で避難したので死傷なく、直接防衞の軍隊、警官、消防隊員らが二次、三次の續く猛爆により損害を蒙つたものの如く到る處死屍累々たり或所では一方里が焦土と化してゐたと率直に述べてをり、冤屈憤慨たる死一步前の重慶を遺憾なく物語つてゐる、現在までに入手した情報は頗る悲觀的で軍民共に意氣沮喪、…

海鷲、衡陽を爆擊
軍需倉庫に甚大被害

【〇〇基地十二日發同盟】中支海軍航空部隊發表＝美濃部部隊長の率ゐる海軍航空部隊は十二日午前遼陽…一日陸軍に協力して衡陽（湖南省）北方の軍需倉庫を爆擊、市外北方の倉庫群に甚大なる損害を與へたり、我に被害なし

海軍江上飛行隊陸軍に協力

【〇〇基地十二日發同盟】中支海軍航空部隊發表＝船田、今坂兩部隊は十二日北方の敵を攻擊、…

近衞首相西下

【東京發同盟】近衞首相は十三日定例閣議散會後東京驛發西下、京都に赴き平安神宮、近江神宮に參拜、十五日夜か十六日朝歸京する

中共幹部の逮捕
何應欽の蘭州行
中共對策、重慶頗る强硬

【北京十二日發同盟】今秋中原會戰に於ける重慶軍の敗北は一に北支共產軍が重慶軍に協力態度を欠いた結果に依るものとして…重慶側では既に朱德、彭德懷等共產軍首腦部を難詰、一方中共側は重慶側の云ふところ不可能事を强いたものであると反駁し、…

法幣の流通九十億
重慶物資不足の大苦悶

【東京發同盟】皇軍不斷の徹底的經濟作戰と英米の連繫強化下に重慶への足搔きを續けてゐる重慶政權は抗戰五年にして今や經濟的にも破局に直面しつつあり、某方面に達した情報に依れば、重慶の苦悶する經濟情相は次の如く傳へられてゐる、卽ち

一、重慶政權下の經濟的行詰りは昨年の我軍に依る香港、佛印ルート封鎖作戰と上海方面に於ける物資の搬出制限更に本春の沿岸封鎖作戰に依り急激にして甚大なる打擊を受け物價は勢ひ暴騰し今日の重慶の物價指數は事變前に比し實に二十倍の値上りを示してゐる、その足取は事變前を百とすれば昨年四月頃は百五十乃至二百、昨年五月二百四十本年春三千三百乃至三千五百本年六月遂に三千に達した

一、更に法幣の流通高は事變當初は十四億內外であつたが、昨年は六十億、本年は九十億となつた、又重慶政權の財政（豫算）は事變前總額十億內外であつたものが、昨年には三十五億、本年は六十億以上と見られ、然も昨年の三十五億は歲出總額のこと…その歲入は僅か四億、本年の六十億も歲出額のみで歲入中の稅收入は僅々七億と見られ、その不足は借款、增稅、公債、華僑の醵金等に求めて辛うじて歲出を補塡してゐる有樣である

一、法幣の對英爲替相場を見ると戰前は十四ペンス、十三年は八ペンス、十四年は三ペンス二分の一、本年現在は三ペンス三十二分の九と云ふ狀態を示して居り重慶の法幣價値とが上海の價値との間に非常な開きがある、卽ち重慶の一元が上海の七百五十元に相當すると云つた有樣で…

一、下級官吏は僅か一族の收入では生活が出來ないので、官吏、軍人の瀆職行爲は公然と行はれて官紀は全く紊亂し、又食糧不足は深刻で配給機構の不整備から來る混亂から食糧問題は非常な危局に直面し、重慶政權は遂に全權委員會を設け、これに…

官僚化絕對排除
翼贊會地方組織會議

【東京發同盟】十、十一の兩日に亙つて行はれた翼贊會第一回全國地方組織部長會議で明らかにされた點は左の如くである

一、翼贊會の官僚化防止に就いては本部支部が協力して當ること

一、町內會、部落會等は事實上翼贊會の下部組織であること

一、推進員は翼贊運動の前衞部隊員であるからその人選に就いては政治結社に關係を有する者は避け翼贊の名を以て支部長が任命する、又その範圍は府縣支部でなく町村支部で然も推進員大會は開催するが、推進員の協議會は許さない事

一、地方支部役員、組織の兩部長は役員であつて役員で無い、又支部長不在の際現在は府縣總務部長がその事務を代行してゐるが、これは庶務、組織兩部長が代行しても差支へないこと

【東京發同盟】翼贊會の全國各府縣支部庶務、組織部長會議第一日は十一日午前九時より本部に於いて開會、各國九ブロック及び都市代表から各地方事情の說明並びに本部に對する希望意見を陳述し、續いて十一時より懇談會に移り（一）政治力の强化、（二）本部の有機的單一化、（三）官民協力の具體的方法等に關する意見の開陳あり、引續き檜原大熊大佐の時局に關する講演を聽き、同五時會合を終了した

ウエルズ次官言明を避く
日蘭會商打切り問題

【ワシントン十一日發特電】ウエルズ國務次官は十一日の記者團會見において日本が日蘭會商を打切るに決したとの報道に關聯し次の如く述べた

日蘭會商打切りについては國務省にはまだなんの公電も來てゐない、蘭印が日本側の要求を受諾した場合蘭印からの對米ゴム輸入が妨害されるかどうかといふ問題は先づ日本の要求額がどれだけで蘭印側がこれに對してどれだけの供給を申入れたかが判らなければ話にならぬ、兎に角現在のところ自分はこの問題についてはは言明することは出來ない

英の對支政策
米に追從言明

【ロンドン十二日發同盟】ハル米國務長官は去月三十一日支那に平和が回復せる際アメリカは治外法權を撤廢する用意ありと言明したが、十二日の英下院で勞働黨一議員が右ハル長官の…

米國防當局援英狀況を發表

【ワシントン十一日發同盟】米國防當局は十一日最近に於ける米國の對英並びに對支物資援助狀況に就き左の如く發表した

米國は三月二十七日より六月一日に至る期間に於いて英國及び支那に對し約七千五百萬弗の物資を供與したが右物資の內容は食糧品及び軍需品であり、英國向け輸出供與品目の內譯次の通り

一、飛行機、一千九百、四十一年一月から五月迄に前年同期の十二倍

一、飛行機用發動機前年同期の十倍

一、銑、鋼鐵製品及び工作機械は其の價格に於いて前年同期の三倍

一、爆藥的一千九百四十一年一月から四月迄に前年同期の十七倍

一、鉄砲及び彈藥、前年同期の九倍

なほ傳へられる所に依れば現在米國各造船所には聯合國側商船六十隻が改修中であるが七月十五日迄にはこれ等商船の數は二百隻に上るものと見られて居る

國共相剋

…中共…

一、對中共政策の强化
一、中央軍傳班の强化
一、再建新四軍の廢滅
一、中共最高幹部の逮捕

一、新四軍が駐屯してゐた江蘇、浙江、安徽三省に於て共產軍が再び抗日戰爭を行ひ得るやう作戰を變更すると共に重慶軍の對共產軍攻擊の卽時中止

二、逮捕されてゐる共產黨員の釋放

三、再建新四軍の承認並にこれに對する軍費支給

四、陝西、甘肅、寧夏の二十三縣を包含する邊區政府を正式に承認し、林祖涵を同政府主席に任命すること

遊眠資材を活用し
長期軍備萬全の策
軍需動員會議陸相の訓示

【東京發同盟】陸軍では先般物資動員計畫が決定され、又昭和十六年度軍需動員の大綱が發表されたので、これを機として軍需動員部隊長等を本省に招集し、十二日から十四日まで三日間に亙つて昭和十六年度軍需動員會議を開催、物資動員及び生產力擴充の現狀を把握せしめ軍需動員の實施を適切ならしめんとするものである

第一日の會議は十二日午前九時から陸軍省大會議室に於て開會、航空本部長代理、航空技術研究所長、航空本部長、兵器本部長、被服本廠長、糧秣本廠長その他各廠長、陸軍省側から東條陸相、木村次官、各局長及び各關係課長、企畫院並に商工省關係者出席、先づ東條陸相から左の如き訓示を行ひ、次で山田整備局長の口演、眞田軍事、佐藤軍務兩課長より說明を行ひ、午後は懇談を行つた

なほ十三、十四兩日の會議には前記各部隊の關係者及び朝鮮、臺灣軍司令部關係者、第一線軍需司令部關係者との會議が行はれる、今回の會議に附される主なる事項は左の如し

一、軍需動員計畫大綱
一、物資動員に關する事項
一、生產力擴充に關する事項
一、軍需工業指導並に管理監督に關する事項
一、勞務及び精神動員指導に關する事項
一、その他軍需動員計畫に關する諸般の事項

陸相訓示要旨

現段階に鑑み今後益々軍需充實の基礎を强固ならしむると共に經濟新體制の確立し、以て强固なる持久態勢を完成するは喫緊の要務たり、これがため軍事技術の獨創的工夫に依りその飛躍的刷新向上を實現せしめ今日まで兎角閑に附されたる遊眠資源の活用を圖り、以て眞に東亞自給圈內資源に立脚せる軍需資材を創造完成せざるべからず、徒らに安易に走り外國技術の模倣に堕し、輸入物資に依存せんか國防の安固は遂に期すべからず

而してこれが完成途上に於ては不足重要資源の節約對策を速徹せしめ總ゆる方策を實行して之の貯藏の增加を圖り以て帝國の物的彈發力を蓄積せざるべからず、資金研究に任ずる部隊と整備を擔當する部隊とは互ひに緊密に提携し斷乎として東亞自給を目標とする不足資源對策を促進すべし、一方死藏物資は相互に融通活用して生產に加入せしめ重要軍需品の整備に遲滯なからしむべし、諸官は宜しく示達せる軍需動員計畫大綱に基き整備に關する各種施策を愈よ正確に把握し、長期計畫に基き生產性を飛躍的に向上し軍需充實に剛健する整備を完遂すると共に、全軍作戰の勢起に寄り、その補給を完うすべき軍需動員遂行方策を確立すべし、而して整備完成と現有施設の改善とを併せ進め以て最大の效果を收めざるべからず、これを要するに諸般の事態は愈よ緊迫して解決を要すべき問題は山積す、諸官宜しく陣頭指揮の勞を以て所謂電擊的處理を圖り任務達成に遺憾なきを期すべし

引渡された軍需品
總額七千五百萬弗
米武器貸與計畫實施狀況

【ワシントン十一日發同盟】ルーズヴェルト大統領は十一日議會に對し左の如く武器貸與計畫の實施狀況に就き第一回報告を行つた

武器貸與法施行以來現在までに英國其他の民主主義諸國に對し引渡された軍需品は總額七千五百萬弗に達してゐる、そして武器貸與豫算七十億弗の內から既に四十二億七千七百萬弗が援助銀行割當濟みになつてゐる

佛軍抵抗頗る頑强

【ニューヨーク十一日發同盟】シリアの戰局は十一日に入ると共に佛軍の抵抗頗る頑强となり一部では佛軍が逆襲に轉じてゐる、然し全般の戰況は依然フランス側に不利で英軍は各地で佛軍を壓迫して居り特にダマスクス方面では英軍は既にその第一防禦線に達したと傳へられる、卽ち

一、ダマスクス攻略を目指す英軍は十一日夕刻ダマスクスを去る十六粁のケスウエに達したが同地はダマスクス防衞の第一線を爲してゐる

一、海岸沿ひにベイルートに向つた英軍の他の一隊は海上から英艦隊の掩護を得て頻りに攻勢に出てゐるがこの方面の佛軍の抵抗は特に頑强で戰線はリタニ河の北方地區で一進一退の情況である

一、イラクから急行した英機械化部隊はアブ・ケマル（シリア、イラク國境、ユーフラテス河畔）附近で佛軍と遭遇目下交戰中

一、獨、伊軍の戰鬪參加は未だに傳へられてゐないが十日獨空軍のハイファ爆擊に關聯して獨空軍はシリア領內に新空軍基地を設置したと傳へられるがこの基地はアレッポではないかと云はれてゐる

一、海上では依然英艦隊勢力が壓倒的の狀であるがフランスもこの方面に相當の海軍力を持つてゐるものの如く十一日にも再びベイルート附近海上で佛巡洋艦隊二隻が英艦隊と交戰、英驅逐艦一隻が損傷を受けた模樣である

正金西貢で開業
佛印總督、營業を許可

【サイゴン十一日發同盟】既て營業許可申請中の橫濱正金銀行サイゴン支店に對し、佛印總督は七日附を以て日本政府の印度支那銀行西貢支店設置許可と交換條件で營業許可を與へる旨サイゴン帝國總領事館に通達があつたので、正金サイゴン支店では來る十六日より正式に業務を開始することになつた

對新政權華僑送金
二千二百萬元突破近し

【廣東發同盟】蔣末期の樣相を呈せる重慶桂林下の生活に比し國民政府治下安居樂業の朗報は、流石に抗日の迷夢に醉はされた華僑に多大の影響を與へ、華僑の動向は最近著しく新政權下に牽引せられつつあるがこの空氣を如實に反映して年初以來わが占領地向け華僑送金額は各月增加の一途を辿りつつある

卽ち廣東郵政局取扱ひによる本年一月より五月までの廣東向け送金額は一千百餘萬元に達し、昨年同期に比し約七百二十六萬元の著增振りで、月額平均二百萬元を越えてゐる、而して昨年迄はこれ等送金額中大部分は非占領地に流出してゐたが、本年に入つて殆んど占領地帶に限定せられ非占領地向け送金は極度に減少してゐる、この儘の好調を持續すれば昨年の送金總額二千二百二十萬元に達する日も早く、汕頭、海口の分を合せ占領地帶向け本年の華僑送金額は驚異的數字に達するものとして非常に期待されてゐる

黑海沿岸に百萬の獨軍待機說

【ロンドン十一日發同盟】クリップス駐ソ英大使のロンドン歸還と共にソ聯を中心とする國際政局はロンドン各紙の議論の中心となつてゐるが、特に獨ソ關係が異常の關心を惹きつつあり、獨軍が獨ソ國境に沿つて續々集結しつつある旨を大々的に報道してゐる

ロンドンタイムス外交記者の報ずる所に依ればドイツはルーマニアのベッサラビア地方國境に駐屯中の獨軍に對し更に新銳三師團部隊を增强し、既にこれ等の部隊は六月始め頃ルーマニアに到着し、現在バルチック海から黑海に至るソ聯國境線近くには百個師團の獨軍が全裝備を整へて待期中と云はれる

人事

▲戶上武雄氏（滿洲航空會社部長）十二日海南島より歸來（朝日旅館）

▲恒屋福氏（中村汽船取締役）來臺中のところ十二日歸京

▲淸水俊二氏（靜岡茶業者）十三日內地へ

▲田邊利司氏（臺灣パルプ支配人）十二日歸社

▲江藤昌之氏（廈門興亞院經濟部長）十四日午前八時十五分發北投急行列車で赴任

今日の府報

▲告示第四百七十號冷凍魚介類（內地製品）の販賣價格指定の件▲告示第四百七十二號生鮮魚類の販賣價格指定中改正の件▲無線電報料を課せずして海軍用無線電報を受授する電信局名中改正の件▲敍任及辭令事務

S.S.S.
スエンサキンイ
サンエス萬年筆

面白い新刊が出ました!!
博文館の繪本
兒童の特殊な感情と知性を正しく導き、健全にして豐かな情操の持主なる小國民を作り上げるやう苦心編輯した兒童繪本
國民繪本
動物家族
理學博士 寺尾新 監修
一流畫家 執筆
四六倍判多色刷 紙數三十六頁 價四十錢 送料六錢
文部省推薦の兒童繪本
★ハタラク動物（鈴木憲一郎 文／吉田謙吉 畫）
★ワンワン物語（横山隆一 畫）
★海ノコドモ（奥田碩一 文）
好評既刊書
・メガネタヌキ（前田文）
・ミコチャン物語（はるよ）
・オ山ノコグマ
・童謠アソビ
・プロペラ ブンチャン
・乘物ヅクシ（三民畫）
・動物トナリグミ（前畫文）
・赤穗義士（米畫）
・黃門サマ（安畫）
四六倍判多色刷 各四十頁 價各五十錢 送料各六錢
家庭繪本
クマチャン日記 立野道正 文／石塚友二 畫
四六倍判多色刷 紙數各三十二頁 價各三十六錢 送料各六錢
既刊
★雪トコドモ（井上たけし 文／横井福次郎 畫）
★ロッペン鳥物語（井上たけし 文）
櫻國繪本
ユクワイナ人形 高橋春雄 文／並二 畫
四六倍判多色刷 紙數各二十頁 價各廿五錢 送料各三錢
既刊
★綺童話 動物村（横井福次郎 畫）
★タマタマ山の青い玉（井上一雄 畫）
興亞繪本
風俗子供めぐり 藤澤衛彥 監修
日本各地の子供風俗を集めて見ました。
四六倍判多色刷 紙數三十二頁 價四十錢 送料六錢
★各書店に取揃へてあります御覽を願ひます
東京日本橋本町 博文館 振替東京二四〇

ニホロ 水虫・田虫
急性でも慢性でも特殊强力な藥效で氣持良く治る 效目一つで永年全國的に好評を頂いてゐます
說明書進呈……藥店・デパートにあり
五十錢・一圓・二圓・病院用徑型五圓 送料十錢・二錢廿七錢
本舖 株式會社 杉田商店 東京市四谷區花園町 振替東京七五五七番

最新刊
陸軍大將 林銑十郞 海軍大將 山本英輔 監修
山田忠正 著
一國軍營
規格B6上製◆正價參圓參拾錢◆送料十五錢
秋霜なる革新の創意！─從つて後に本書となる。直接理念と血泥なり信條の把握に人々は喘ぎあへいで居る。いま日本の求めて已まないものは、最近本然の姿に還つての「巨大な創造」にあるが、この世紀的な課題に答へるものが本書である。本書は、孤立と無方向の嵐の中に、强突たる「一國主義」を登場せしめ動かさる世界觀、人生觀、戰爭觀、東亞觀を打ちたて、政治・經濟・文化の全分野を透視し、直徑的に「一國救呼」の鐵壁陣建設を叫んだ世紀の書である。
內容
△戰爭論に就て
△ソ聯の國防體制
△英米の太平洋體制
△勝利ドイツを觀る
△敗北フランスを觀る
△一國軍營時代
△高度政治體制
△高度經濟體制
△國防文化體制
△一國主義の登場

新刊
竹山晋一郞 著
漢方醫術復興の理論
規格B6 總布上製 ◆正價參圓貳拾錢◆ ◇送料內地十八錢◇
本書は社會史的立場から漢方醫術の發展消長、特に明治時代に於て擯滅衰亡ぜしめられた過程の究明を行ひ、同時にその復興の歷史的並に理論的根據を明かにしてゐる。又漢方醫術の本質を探求し漢方による近代洋醫學における臨床醫術の行き詰り打開に示唆を與へてある。本書の特色がここにある。一讀をすゝむ。
發兌 東京・神田小川町ビル 振替東京三三九一九番 電話神田三〇八〇番
森山書店

社説

新農相と水産界の新體制

臺灣の水產業も早晩統合必至か

一

戰時食糧政策の完璧を期することは今日國家上最も重要なる問題の一つであらねばならぬ。

糖業再編急進展か

四大會社合同具體化の模様

藤山日糖社長糖業新體制を語る

藤山社長

島內夏季砂糖增配

適期適量主義で實施

家庭用以外は五月に比し四分―二割二分方

英の極東軍備據點

シンガポールの民情（上）

シンガプラウ

國際政治關係

戰時國防條例

駐屯兵の出入

海岸防備の鐵條網

土民は牛や山羊ではない

三井銀行の新機軸

中小商工業金融好成績

國產自動車部分品組合

きのふ創立總會

高雄・臺東南廻り局營バス

十八日から用地買收打合せに着手

移殖馬狀況視察に村上陸軍中佐來臺

本島向硫安割當一割增

歸臺の高原府農務課長談

鯛生のラサ工合併

判決確定まで決議案執行假停止

臺灣纖維輸移出組合あす創立總會

重要物資現在高調查

全島關係官打合會

甲當り補助七十圓

模範田千六百五十甲設置

本年二期作から實施決定

臺銀の再增資はモッと先の事だ

水津臺銀頭取談

東光兩社總會

配當八分据置

時の人

關西の中堅

伊藤岸本兩財閥統合

新生貿易機關の陣容

統合形式は

會長に岸本

內外商況（十二日）

株式 一般に浮動商狀

兜町後場況

東京短期後場

東京長期後場

大阪短期後場

大阪長期後場

絲況

大阪綿布前場

横濱生絲後場

財界 株界

躍進する新体制

相互組織● 運用の妙● 極る●

御加入者と從業員が會社經營の源泉である事を深く認識した我社決算の特色と進展狀況

一、昭和十五年度末保有契約 拾七億三千萬圓

本年四月末十九億圓突破 廿億完成近し

二、昨年度剩餘金貳百貳萬圓の內契約者へ配當金壹百貳拾萬圓同積立金の總額は壹千八拾萬圓以上となりました

三、契約者第一の富國徵兵は第二に從業員を尊ぶ 昨年度剩餘金の內拾萬圓を職員退職基金に繰入、此の基金總額五十萬圓に及ぶ

四、昨年度收入保險料一億圓、年末資產三億三千萬圓

五、創立十七年の富國と舊儲制の會社との實質は斯くも違ひます 營業稅の免除は相互會社の特典 此の外好妙なる運用資產收益と一紙半錢も冗にせぬ事業費の節約に依り決算に、未收保險料、未收利息を計上せず

六、契約者への奉仕を第一とする我社は事變當初より補充兵役に編入されし被保險者應召の場合保險金全額拂出の便法を設く

七、徵兵約款を改正し從來八割受領者なりし幹部候補生、志願兵、陸海軍委託學生等に保險金全額支拂開始、而も保險料を引上げず舊契約者に此の恩典を及ぼす事に 昨年決定せり

八、保險料は最も低廉

富國徵兵

（本社 東京 日比谷）

徵兵保險 ○設一時拂保險料（千圓に付）二二三五圓一〇錢 同 六年拂 同 （年）四九・五〇

出世保險 ○設廿歲受取一時拂同 四七四・五〇 同 十年拂同（年） 五九・七〇

九、御加入希望の方は左記へ御申出下さい。

十、職員希望の方は責任を以て丁寧に指導申上げます。特に轉職轉社の方、婦人には充分の便宜を計ります

富國徵兵臺北支部 臺北市公會堂前
飯塚出張所 同 大安十二甲
平山出張所 同 東門町九五
藤田監督所 同 川端町二八一
田幸監督所 同 佐久間町二ノ三
山本監督所 基隆市日新町四ノ一
福元監督所 新竹市東門町三
吉留監督所 臺中市錦町一
木村監督所 嘉義市新富町七ノ一六
乾監督所 臺南市大正町二
太田監督所 高雄市前金町三七四
村田監督所 花蓮港市稻住町六

もの言はぬよものけだものすらだにもあはれなるかや親の子を思ふ（實朝）

ライトインキ 天下一品！第一歩！ 奮鬪敢鬪！ 五十八年、世界インキの最高地位を占むるライトインキ

統後唯一の慰問雜誌 戰線文庫 七月特別號 四十錢（〒二錢）

中篇海洋小說 暴風帶 寒川光太郎
南方小說 南方の言葉 眞杉靜枝
羽文雄・李香蘭・石川達三 對談會
事變特輯 ◇事變下の海軍館を觀るの記 若き日の海相及川大將
四年後の新支那現地報告 高五廣太郎 湘野道夫
明朗小說 赤ちゃんの合唱 宇井無愁
現代小說 海の脚光 福田清人
海洋奇譚 空飛ぶ漁船 南澤十七
時代小說 荒れ海 湊邦三
大戰の關ケ原近東戰戰 鈴木東民
◇バルカン戰後の獨逸新兵器 山本理學士
南方共榮圈の日本民族 柴田賢一
國產の和洋髮 日本一平
乙女の血族
新版彌次喜多
大空の遺書
小型落語集
日本の妻
太平洋のどん底
豆美女合戰
ハーモニカ
小うみ奇譚
說人魚の幸福
明朗讀物 月給通帳制 秋田實
讀物 強カハイキング 石黑敬七
日本一の小さな大冬！ 中村メイ子
水を酒にする藝術 高瀨實乘
女スパイ捕物帳 榎本健一
奮發する銃後ユーモア座談會
發行 興亞日本社 東京市麴町區內幸町二ノ二

國民學校兒童の生活指導雜誌！

兒童心身の發達、展開を意圖して年齡・學年別となし、國民學校の教育精神に則つて、お子樣の優れた課外讀物たるやう苦心編輯してあります

小學館の學年別 **兒童雜誌** 七月號發賣

編輯の心構
一、健全な國民的情操の涵養に留意せる記事を豐富に盛り
二、科學精神の培養を主眼とする科學記事を適當に按配し
三、學校生活の補導向上を目ざしたる學科鍊成記事を扱ひ
四、以て知・德・身心一體の基礎的鍊成を編輯の根幹とします

書店にて、御檢討の上 御子樣にお與へ下さい
東京神田 小學館 振替東京四五一〇七

幼稚園（定價五十錢） 一年生（定價四十錢） 二年生（定價四十錢） 三年生（定價四十五錢） 國民四年生（定價五十錢） 國民五年生（定價五十錢） 國民六年生（定價五十錢）

內科 小兒科 天野醫院

皇太后陛下劍崎燈臺に行啓

皇太后陛下剣崎燈臺に行啓

皇太后陛下には七日午前十時葉山御用邸御出門神奈川縣三浦郡南下浦町松輪の剣崎燈臺へ行啓、同燈臺の諸施設を親しく台覽遊ばされた（御寫眞は剣崎燈臺行啓の皇太后陛下）

話したり話されたり
この名論を全國の各地へ公開
翼賛中央協力會議の姿

【東京發同盟】第一回中央協力會議は愈々三日の後に迫り各地方代表は陸々上京し翼賛會本部ではこの會議の準備や會議の日程編成に大童でタイピスト嬢に至るまで徹夜総動員近くまで本部に居殘るといふ凄まじい頑張りを續けてゐる、前回の會議は三日間で、時に深夜まで亘ったが、今回は都合で五日間の期間を有效的に使ふ……

第一日　國體觀念の徹底、大政翼賛運動の強化……

第二日　經濟に關する事項……

地に戰車空に荒鷲
聖戰記念日のポスター

【東京發同盟】陸軍では來る七月七日の支那事變四周年記念日を期し……

空に散った愛し我が子、弟
本多部隊自爆兩勇士の遺族來臺

學内事情を御聽取
各帝大總長らの光榮

【東京發同盟】天皇陛下には……十一日正午帝大總長以下内外地九帝大總長に御陪食の榮を賜り……

橋田文相謹話

南方開發のため挺身的に研究
安藤臺大總長の謹話

臺北憲兵隊管下分隊長會同
けふ引續き偕行社で開催

石黒農政を踏襲
革新性を積極化
井野新農相の農業政策

【東京發同盟】石黒農相は……

一、米、麥その他食糧の國家管理促進
一、米價問題の解決
一、農産物相互間の價格調整
一、農業機構の適正規模確立
一、適正小作料の設定、自作農創設の促進
一、水産新體制確立の具體的促進

奉公會初の部長會議
宣傳事務と實踐項目を檢討

暑氣一散

木炭も配給所から
島都卅五萬市民へ吉報

臺北市燃料配給統制組合の創立により……

（南第一配給所（末廣町二ノ七））本町、大和町、文武町一丁目ノ北側一部、榮町一、二、三、四……

統制組合の誕生

平沼内相の東京港視察

平沼内相は七日午前九時頃から興亜日本の表玄關となった東京港を視察した……

砂糖王國だもの
お子さん方にこの吉報
お菓子の品切れはさせません

本島と海南島に連絡航路
大球丸を就航と決る

故山口宮司記念碑

炭礦事故防止安全週間
來る廿三日から

若槻、遠藤兩校長の歸臺土産談

早大で學手の禮

高座から國策協力

睡流ものづくり

世界一のキンパイクレヨン

CB、鐵・ドロン　ゲーム

ラジオ

東都某舊家御藏不用品
書畫骨董即賣
十一日十二日十三日十四日十五日　午前九時より午後七時まで　臺北鐵道ホテル　會場

父林伯楷儀豫而病氣療養中ノ處生不相叶六月七日午後六時死去仕候間生前ノ御厚誼ヲ拜謝シ此段謹告仕候
昭和十六年六月十三日
臺中州北斗街
男　林餘水　同　林伯符　林金雄　林伯次
親族　林卓輝　林仲義
友人代表　古屋　堀内　小田原伯可　仲篠　林汝直　林博厚　二瓶源五　許丙

當社々長林伯楷殿豫而病氣御療養中ノ處六月七日午後六時逝去セラレ候間此段謹告仕候
昭和十六年六月十三日
北斗商事株式會社

總ゆる新薬賣薬を網羅して居ります
廣生堂薬舗　臺北市榮町四

性病科　永吉醫院
産婦人科　福生堂醫院
壯丁團に竹腰の國防服
小使募集　臺灣日日新報社

大阪商船　日本郵船　南日本汽船　東亞海運　辰馬汽船　大連汽船

保険金領收廣告　一金貳千圓也

外科　口腔科　平川齒科醫院
小兒科　信生堂醫院
耳鼻科　咽喉科　久保醫院
小兒科　石井小兒科醫院
小兒科　武藤醫院
外科　皮膚科　泌尿器科　X線科　一番ヶ瀬醫院
産科　婦人科　鶴田醫院
小兒科　松山醫院
外科　肛門病科　X線科　菅野醫院
外科　肛門病科　菅沼醫院
眼科　塚原眼科醫院
皮膚科　泌尿器科　性病科　三艇丸醫院
齒科　青木齒科醫院
耳鼻科　咽喉科　菅村醫院
内科　秋山内科醫院
皮膚科　泌尿器科　性病科　千本醫院
産科　婦人科　福田醫院
耳鼻科　咽喉科　藏田醫院
耳鼻科　咽喉科　天野醫院
内科　小兒科　天野醫院

各地綜合版

模範青年が示した皇國民の心構へ
勤勞奉仕隊員の篤行

臺中州徵兵檢査終る
成績は槪して良好の評

高雄の一期米査定

森田(臺中)知事員林 北斗兩郡初巡視

和知參謀長來中

來院皇軍慰問團 嘉義陸軍病院を慰問

內地の靑年道場に多くを體得して歸る
水溜東石郡守の歸臺談

彰化の優良兒 選奬狀を傳達

商道の裏を行く 惡質業者へメス

國講講師の再教育

パヌン招魂祭と高砂族聯合運動會

時局認識の徹底に
保甲聯合會長講習會開催

第三種防訓幹部教育擧行

鶴臺南州產業部長着任

臺灣山岳會高雄州支部結成準備成る

彰化市議月例會

彰化市の國語普及强化週間

空閑地利用の收穫
北斗郡で優良部落を表彰

生豚の密移出發覺

南方漁業の基地
眞室督府水產課長視察談

地方色 高雄

阿里山蕃地の貯蓄熱昂進

東港郡庶務課長着任

豐原郡增產懇談會

軍人援護會高雄州支部の寄附金募集

嘉中對嘉農野球戰日割決定

人事

老春 (111)
川口松太郎 作
伊勢良夫 畫

女人禁制 (一)

淋疾 丹毒 等に チセプタール錠 最高規格品

新女性ホルモン ギナンカプセル
肩こり、頭痛に悩む女性へ!
冷え、疲れにも…
販賣元 友田合資會社

大阪物療醫學生募集 大阪物療學校

健康增進に ネオトン

銃砲は信用に限る 金丸銃砲店

最良の品質 最低の値段 パイロットインキ 20

失業は技術家になし 東京寫眞學校

最新最强力癲癇治療劑 アレビアチン錠

俄然好評 サマセット・モーム著 私はスパイとして
素晴しい賣行 シークレット・サービス 英國祕密諜報機關の全貌 ハンネス・シュナイダー著 發行 婦女界社

月やく 中尾本家

嘉なかだち 事務員 洋服技術者 社醫招聘 幹部 女事務員 炊事婦 京染 求鯔 賣家 電話買借受

化膿症には 四一療法! スルフォンアミド四基+一基
アスタフィルー 劃期的な內服新錠化學療法劑
製造元 資生堂